



# DIÁRIO OFICIAL ELETRÔNICO

## Assembleia Legislativa do Estado de Mato Grosso

Terça-feira, 3 de Fevereiro de 2026 • ANO XI | N° 1970



### ÍNDICE

Secretaria de Serviços Legislativos .....	3
Superintendência de Contratos .....	12



**MESA DIRETORA & MEMBROS PARLAMENTARES - 20ª LEGISLATURA**

**Mesa Diretora**

- **Presidente:** Max Russi (Max Joel Russi) - PSB
- **1º Vice Presidente:** Júlio Campos (Júlio José de Campos) - UNIÃO
- **2º Vice Presidente:** Gilberto Cattani (Gilberto Moacir Cattani) - PL
- **3º Vice Presidente:** Wilson Santos (Wilson Pereira do Santos) - PSD
- **1º Secretário:** Dr. João (João José de Matos) - MDB
- **2º Secretário:** Paulo Araújo (Paulo Roberto Araújo) - PP
- **3º Secretário:** Diego Guimarães (Diego Arruda Vaz Guimarães) - REPUBLICANOS
- **4º Secretário:** Elizeu Nascimento (Elizeu Francisco do Nascimento) - PL
- **5º Secretário:** Fabio Tardin Fabinho (Fabio José Tardin) - PSB
- **6º Secretário:** Juca do Guaraná (Lídio Barbosa) - MDB

**Membros Parlamentares**

- Beto Dois a Um (Alberto Machado) - PSB
- Carlos Avallone (Carlos Avallone Júnior) - PSDB
- Chico Guarnieri (Francisco Guarnieri de Lima) - PRD
- Dilmar Dal Bosco - UNIÃO BRASIL
- Dr. Eugênio (José Eugênio de Paiva) - PSB
- Eduardo Botelho (José Eduardo Botelho) - UNIÃO BRASIL
- Faissal (Faissal Jorge Calil Filho) - CIDADANIA
- Janaina Riva (Janaina Greyce Riva Fagundes) - MDB
- Lúdio Cabral (Lúdio Frank Mendes Cabral) - PT
- Nininho (Ondanir Bortolini) - PSD
- Sebastião Rezende (Sebastião Machado Rezende) - UNIÃO BRASIL
- Thiago Silva (Thiago Alexandre Rodrigues da Silva) - MDB
- Valdir Barranco (Valdir Mendes Barranco) - PT
- Valmir Moretto (Valmir Luiz Moretto) - REPUBLICANOS



# DIÁRIO OFICIAL ELETRÔNICO

## Assembleia Legislativa do Estado de Mato Grosso

Terça-feira, 3 de Fevereiro de 2026 • ANO XI | N° 1970



### SECRETARIA DE SERVIÇOS LEGISLATIVOS



**LEI Nº 13.225, DE 02 DE FEVEREIRO DE 2026.**

Autor: Lideranças Partidárias

Altera e acresce dispositivos à Lei nº 11.488, de 11 de agosto de 2021, que dispõe sobre a estrutura organizacional, os cargos em comissão de direção, chefia e assessoramento, e funções de confiança da Assembleia Legislativa do Estado de Mato Grosso – ALMT e dá outras providências.

**O PRESIDENTE DA ASSEMBLEIA LEGISLATIVA DO ESTADO DE MATO GROSSO**, no desempenho da atribuição conferida pelo art. 42, § 8º, da Constituição Estadual, promulga a seguinte Lei:

**Art. 1º** Fica alterado o art. 11 da Lei nº 11.488, de 11 de agosto de 2021, alterado pela Lei nº 12.787, de 16 de janeiro de 2025, que passa a vigorar com a seguinte redação:

“**Art. 11** (...)

(...)”

§ 3º Os cargos de Assessoria nos Gabinetes dos Membros do Poder Legislativo, constantes do inciso IV do *caput* deste artigo, são de até sessenta e cinco, respeitado o limite de R\$ 214.278,00 distribuídos na forma do Anexo III, sendo este atualizado pelo INPC, regulamentado nos moldes do art. 26 desta Lei.

(...)”

**Art. 2º** Fica alterado o inciso I e acrescentado o inciso VI ao art. 18 da Lei nº 11.488, de 11 de agosto de 2021, que passa a vigorar com a seguinte redação:

“**Art. 18** (...)”

I - DSL-I: Assessor de Imprensa da Secretaria de Comunicação Social e Assessor de Imprensa de Gabinete Parlamentar do Suplente em exercício;

(...);

VI - DSLG-I: Assessor de Imprensa de Gabinete Parlamentar.”

**Art. 3º** Fica alterada a primeira linha (Assessor de Imprensa de Gabinete e Assessor de Imprensa da Secretaria de Comunicação Social) da Tabela Remuneratória dos Cargos Em Comissão - Cargos de Direção Superior - do Anexo I da Lei nº 11.488, de 11 de agosto de 2021, que passa a vigorar com a seguinte redação:

“

CARGO	REFERÊNCIA	SUBSÍDIO
Assessor de Imprensa de Gabinete	DSLGI	R\$ 10.555,33
Assessor de Imprensa da Secretaria de Comunicação Social	DSL-I	(...)
(...)	(...)	(...)

”

**Art. 4º** Fica alterada a linha “Assessor de Imprensa de Gabinete” da Tabela V do Anexo II da Lei nº 11.488, de 11 de agosto de 2021, que passa a vigorar com a seguinte redação:

“

CARGO	SÍMBOLO	QUANTITATIVO
(...)	(...)	(...)
Assessor de Imprensa de Gabinete	DSLGI	(...)

”



”  
**Art. 5º** Fica alterada a linha “Assessor de Imprensa de Gabinete” da Tabela XXII do Anexo II da Lei nº 11.488, de 11 de agosto de 2021, que passa a vigorar com a seguinte redação:  
“

CARGO	SÍMBOLO	QUANTITATIVO
(...)	(...)	(...)
Assessor de Imprensa de Gabinete	DSLGI	(...)
(...)	(...)	(...)

”  
**Art. 6º** Esta Lei entra em vigor trinta dias após a sua publicação.

Assembleia Legislativa do Estado, em Cuiabá, 2 de fevereiro de 2026.

Original assinado: Deputado **MAX RUSSI**  
Presidente

---

**LEI Nº 13.226, DE 02 DE FEVEREIRO DE 2026.**

Autor: Poder Executivo



**Altera a Lei nº 9.070, de 24 de dezembro de 2008, para atualizar a estrutura das atribuições dos cargos do Instituto de Defesa Agropecuária do Estado de Mato Grosso - INDEA/MT, atinente às carreiras de Agente Fiscal Estadual de Defesa Agropecuária e Florestal I e Agente Fiscal Estadual de Defesa Agropecuária e Florestal II, bem como a criação no quadro funcional de cargos de confiança, e dá outras providências.**

**O PRESIDENTE DA ASSEMBLEIA LEGISLATIVA DO ESTADO DE MATO GROSSO**, no desempenho da atribuição conferida pelo art. 42, § 8º, da Constituição Estadual, promulga a seguinte Lei:

**Art. 1º** Fica alterada a Lei nº 9.070, de 24 de dezembro de 2008, para atualizar a estrutura das atribuições dos cargos do Instituto de Defesa Agropecuária do Estado de Mato Grosso - INDEA/MT, atinente aos cargos de Agente Fiscal Estadual de Defesa Agropecuária e Florestal I e Agente Fiscal Estadual de Defesa Agropecuária e Florestal II, nos termos desta lei, bem como ficam criadas, no quadro funcional, as seguintes funções de confiança:

I - cento e quarenta funções de confiança com a denominação Chefe de Unidade Local de Execução do INDEA, com simbologia DGA-10, destinadas às Unidades Locais de Execução localizadas nos municípios de atuação do INDEA/MT;

II - sete funções de confiança de Líder de Equipe, com simbologia DGA-10, destinadas aos Postos Fiscais e Barreiras Sanitárias e Volantes do INDEA/MT.

**Art. 2º** Fica alterado o inciso III e acrescido o parágrafo único ao art. 5º da Lei nº 9.070, de 24 de dezembro de 2008, que passa a vigorar com a seguinte redação:

**“Art. 5º (...)**

**(...)**

III - Agente Fiscal Estadual de Defesa Agropecuária e Florestal I é composto das atribuições inerentes às atividades administrativas e as específicas nas áreas de defesa e na inspeção agropecuária e florestal, com formação de nível médio e, se necessário, habilitação específica na área de atuação;

**(...)**

**Parágrafo único** Na ausência de servidor ocupante do cargo de Agente Fiscal Estadual de Defesa Agropecuária e Florestal I, as atividades e atribuições previstas no inciso III deste artigo serão realizadas por servidor ocupante do cargo de Agente Fiscal de Defesa Agropecuária e Florestal II, mediante comprovação de capacitação técnica para aplicação das práticas técnicas agropecuárias necessárias”.

**Art. 3º** Ficam extintos, na medida em que vagarem, os cargos de Agente Fiscal Estadual de Defesa Agropecuária e Florestal II, bem como fica vedada a realização de novos concursos públicos para o seu provimento.

**Parágrafo único** Até que se complete a extinção, ficam garantidos aos ocupantes do cargo de que trata o *caput* deste artigo os mesmos direitos e deveres, incluindo os de natureza remuneratória e indenizatória, se houver, previstos para o cargo de Agente Fiscal Estadual de Defesa Agropecuária e Florestal I.

**Art. 4º** Fica o Poder Executivo, por meio do Instituto de Defesa Agropecuária do Estado de Mato Grosso - INDEA/MT, autorizado a promover ações para a capacitação dos Agentes Fiscais Estaduais de Defesa Agropecuária e Florestal, com vistas ao pleno exercício das atribuições nas áreas de defesa e na inspeção agropecuária e florestal.

**Art. 5º** Fica o Poder Executivo autorizado a efetuar os ajustes orçamentários necessários à implementação desta Lei.

**Art. 6º** Esta Lei entra em vigor na data de sua publicação.

Assembleia Legislativa do Estado, em Cuiabá, 2 de fevereiro de 2026.

Original assinado: Deputado **MAX RUSSI**

Presidente



**LEI Nº 13.227, DE 02 DE FEVEREIRO DE 2026.**

Autor: Deputado Wilson Santos

Coautores: Deputados Eduardo Botelho, Max Russi, Nininho, Diego Guimarães, Júlio Campos e Janaina Riva

**Reincorpora área territorial municipal ao Município de Santo Antônio de Leverger e dá outras providências.**

**O PRESIDENTE DA ASSEMBLEIA LEGISLATIVA DO ESTADO DE MATO GROSSO**, no desempenho da atribuição conferida pelo art. 42, § 8º, da Constituição Estadual, promulga a seguinte Lei:

**Art. 1º** Fica consolidada a divisa intermunicipal do Município de Santo Antônio de Leverger no trecho cujos limites são os seguintes: com o Município de Barão de Melgaço, inicia-se a descrição deste perímetro na foz do Rio Correntes com o Rio Piquiri no vértice SAL - BM-1, de coordenadas (Longitude: 55°36'14.611"W, Latitude 17°22'5.201"S); com o seguinte azimute e distância 6°38'07" e 108.631,31 m, limite em linha seca até a foz do Córrego Queimado com Córrego Mutum até o vértice SAL-BM-2, (Longitude: 55°29'37.296"W, Latitude 16°23'31.849"S); vários azimutes e 70.864,99 m, deste segue limite a jusante pelo Ribeirão Mutum até o Córrego Corixo até o vértice SAL-BM-3, (Longitude: 55°48'55.204"W, Latitude 16°19'4.100"S); deste, segue limite em linha reta até o desaguador da Baía do Saco Grande com o Rio Cuiabá, com o seguinte azimute e distância: 334°24'25" e 22.755,03 m até o vértice SAL - BM-4, (Longitude: 55°54'30.090"W, Latitude 16°07'58.109"S); deste, segue confrontando com o Rio Cuiabá, vários azimutes e distância 12.130,89 m até o vértice SAL - BM-5, (Longitude: 55°48'55.204", Latitude 16°19'04.100").

**Art. 2º** As divisas intermunicipais de Santo Antônio de Leverger ora consolidadas fundamentam-se em documentos legais, cartográficos e levantamentos técnicos adicionais, arquivados em meio analógico e digital no órgão oficial de Cartografia do Estado, os quais contemplam a definição dos limites intermunicipais do Estado de Mato Grosso.

**Parágrafo único** O Anexo I desta Lei compreende o mapa do Município de Santo Antônio de Leverger com a reincorporação de área territorial municipal, ora consolidado.

**Art. 3º** Esta Lei entra em vigor na data de sua publicação.

Assembleia Legislativa do Estado, em Cuiabá, 2 de fevereiro de 2026.

Original assinado: Deputado **MAX RUSSI**  
Presidente



ANEXO I

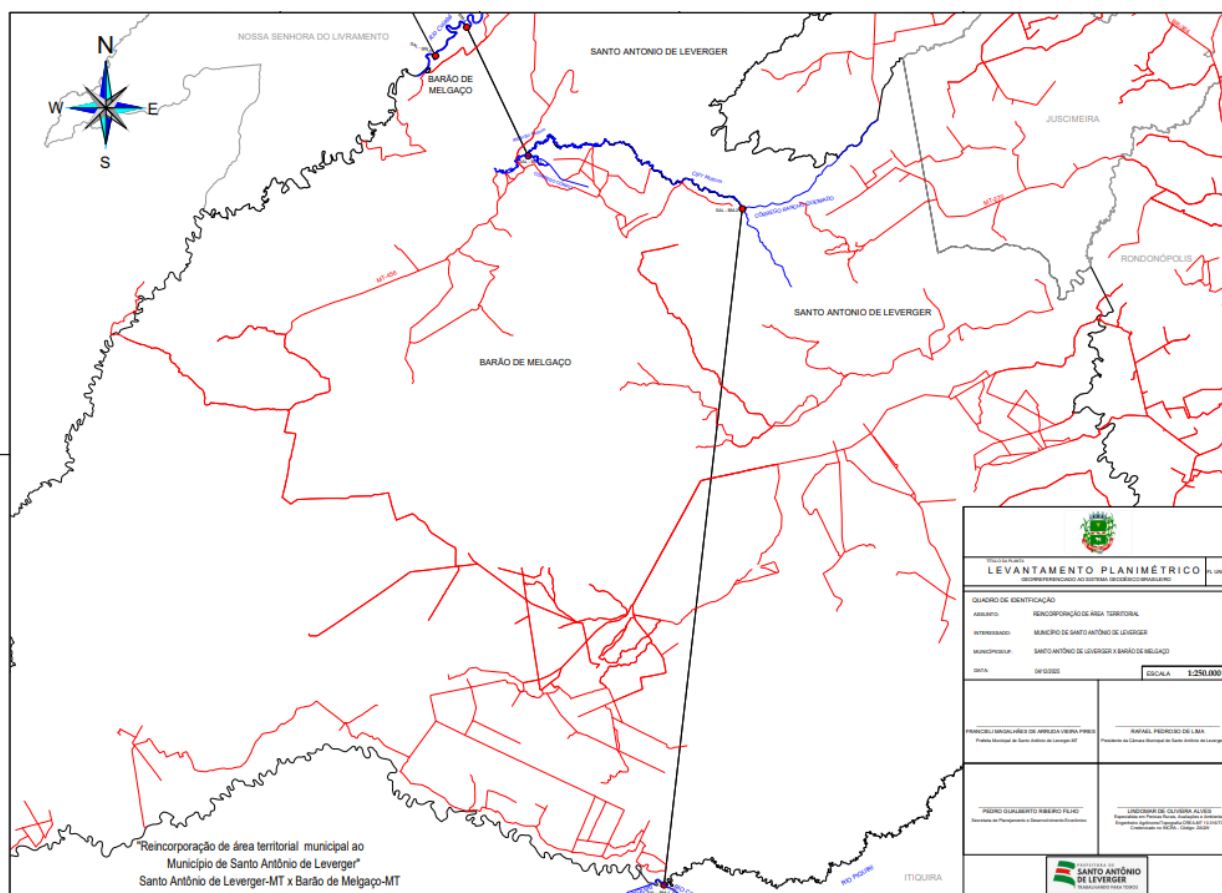





**LEI Nº 13.228, DE 02 DE FEVEREIRO DE 2026.**

Autor: Deputado Wilson Santos

Coautores: Deputados Eduardo Botelho, Max Russi e Nininho

**Reincorpora área territorial  
municipal ao Município de Santo  
Antônio de Leverger e dá outras  
providências.**

**O PRESIDENTE DA ASSEMBLEIA LEGISLATIVA DO ESTADO DE MATO GROSSO**, no desempenho da atribuição conferida pelo art. 42, § 8º, da Constituição Estadual, promulga a seguinte Lei:

**Art. 1º** Fica consolidada a divisa intermunicipal do Município de Santo Antônio de Leverger, no trecho, cujos limites são os seguintes: com o Município de Cuiabá, inicia-se a descrição deste perímetro no vértice SAL - CBA-1, de coordenadas (Longitude: 56°08'45.621"W, Latitude 15°45'58.609"S); no Ribeirão dos Cocais - desaguadouro Rio Cuiabá; deste, segue confrontando até a Rodovia MT-040, com os seguintes azimutes e distâncias: 69°00'55" e 10.215,37 m até o vértice SAL - CBA-2, (Longitude: 56°03'25.655"W, Latitude 15°43'58.238"S); Rodovia MT-040, com os seguintes azimutes e distâncias: 95°23'53" e 3.796,14 m até o vértice SAL - CBA-3, (Longitude: 56°01'18.621"W, Latitude 15°44'9.300"S); limite com o P.A. Novo-África, deste, segue até a Rodovia BR-163, Rio-África-Mirim, com os seguintes azimutes e distâncias: 73°41'59" e 14.427,42 m até o vértice SAL - CBA-4, (Longitude: 55°53'34.084"W, Latitude 15°41'55.308"S); deste segue limite com a Rodovia BR-163, com os seguintes azimutes e distâncias: 116°22'31" e 513,11 m até o vértice SAL - CBA-5, (Longitude: 55°53'18.602"W, Latitude 15°42'2.647"S); 92°42'00" e 232,24 m até o vértice SAL-CBA-6, (Longitude: 55°53'10.807"W, Latitude 15°42'2.964"S); 90°46'48" e 2.339,56 m até o vértice SAL - CBA-7, (Longitude: 55°51'52.220"W, Latitude 15°42'3.596"S); 91°31'00" e 10.069,97 m até o vértice SAL - CBA-8, (Longitude: 55°46'14.028"W, Latitude 15°42'10.438"S); 91°54'52" e 6.334,85 m até o vértice SAL - CBA-9, (Longitude: 55°42'41.316"W, Latitude 15°42'16.099"S); 95°11'16" e 201,84 m até o vértice SAL - CBA-10, (Longitude: 55°42'34.560"W, Latitude 15°42'16.653"S); 106°43'41" e 115,83 m até o vértice SAL - CBA-11, (Longitude: 55°42'30.827"W, Latitude 15°42'17.716"S); 112°57'42" e 70,52 m até o vértice SAL - CBA-12, (Longitude: 55°42'28.640"W, Latitude 15°42'18.598"S); 118°40'16" e 74,60 m até o vértice SAL - CBA-13, (Longitude: 55°42'26.434"W, Latitude 15°42'19.749"S); 121°36'21" e 1.163,14 m até o vértice SAL - CBA-14, (Longitude: 55°41'53.034"W, Latitude 15°42'39.386"S); 115°58'15" e 2.046,87 m até o vértice SAL - CBA-15, (Longitude: 55°40'51.033"W, Latitude 15°43'8.180"S); 121°24'14" e 150,46 m até o vértice SAL - CBA-16, (Longitude: 55°40'46.703"W, Latitude 15°43'10.705"S); 125°53'19" e 521,33 m até o vértice SAL - CBA-17, (Longitude: 55°40'32.450"W, Latitude 15°43'20.563"S); 126°13'59" e 435,17 m até o vértice SAL - CBA-18, (Longitude: 55°40'20.605"W, Latitude 15°43'28.861"S); 130°06'46" e 67,56 m até o vértice SAL - CBA-19, (Longitude: 55°40'18.860"W, Latitude 15°43'30.266"S); 138°35'34" e 91,06 m até o vértice SAL - CBA-20, (Longitude: 55°40'16.822"W, Latitude 15°43'32.476"S); deste, segue o limite com o Município de Cuiabá, com os seguintes azimutes e distâncias: 143°41'01" e 129,96 m até o vértice SAL- CBA-21, (Longitude: 55°40'14.214"W, Latitude 15°43'35.868"S); 56°01'18" e 1.787,48 m até o vértice SAL - CBA-22, (Longitude: 55°39'24.634"W, Latitude 15°43'3.059"S); 62°49'08" e 275,12 m até o vértice SAL - CBA-23, (Longitude: 55°39'16.439"W, Latitude 15°42'58.919"S); 70°24'28" e 414,24 m até o vértice SAL - CBA-24, (Longitude: 55°39'3.360"W, Latitude 15°42'54.318"S); 80°18'40" e 275,12 m até o vértice SAL - CBA-25, (Longitude: 55°38'54.260"W, Latitude 15°42'52.756"S); 85°59'09" e 377,96 m até o vértice SAL - CBA-26, (Longitude: 55°38'41.601"W, Latitude 15°42'51.816"S); 90°00'00" e 370,42 m até o vértice SAL - CBA-27, (Longitude: 55°38'29.158"W, Latitude 15°42'51.739"S); 94°01'42" e 470,80 m até o vértice SAL - CBA-28, (Longitude: 55°38'13.376"W, Latitude 15°42'52.717"S); 102°01'50" e 412,55 m até o vértice SAL - CBA-29, (Longitude: 55°37'59.803"W, Latitude 15°42'55.430"S); 113°20'03" e 367,39 m até o vértice SAL - CBA-30, (Longitude: 55°37'48.440"W, Latitude 15°43'0.094"S); 118°22'09" e 375,87 m até o vértice SAL - CBA-31, (Longitude: 55°37'37.292"W, Latitude 15°43'5.835"S); 135°00'00" e 299,34 m até o vértice SAL - CBA-32, (Longitude: 55°37'30.135"W, Latitude 15°43'12.677"S); 152°01'14" e 239,68 m até o vértice SAL - CBA-33, (Longitude: 55°37'26.312"W, Latitude 15°43'19.540"S); 162°04'19" e 236,37 m até o vértice SAL - CBA-34, (Longitude: 55°37'23.818"W, Latitude 15°43'26.842"S); 170°10'51" e 349,07 m até o vértice SAL - CBA-35, (Longitude: 55°37'21.743"W, Latitude



15°43'38.021"S); 179°23'26" e 621,81 m até o vértice SAL - CBA-36, (Longitude: 55°37'21.385"W, Latitude 15°43'58.250"S); 163°36'38" e 234,42 m até o vértice SAL - CBA-37, (Longitude: 55°37'19.114"W, Latitude 15°44'5.553"S); 144°38'15" e 251,44 m até o vértice SAL - CBA-38, (Longitude: 55°37'14.180"W, Latitude 15°44'12.194"S); 114°37'25" e 172,09 m até o vértice SAL - CBA-39, (Longitude: 55°37'8.909"W, Latitude 15°44'14.494"S); 90°12'36" e 5,39 m até o vértice SAL - CBA-40, (Longitude: 55°37'8.728"W, Latitude 15°44'14.493"S).

**Art. 2º** As divisas intermunicipais de Santo Antônio de Leverger ora consolidadas fundamentam-se em documentos legais, cartográficos e levantamentos técnicos adicionais, arquivados em meio analógico e digital no órgão oficial de Cartografia do Estado, os quais contemplam a definição dos limites intermunicipais do Estado de Mato Grosso.

**Parágrafo único** O Anexo I desta Lei compreende o mapa do Município de Santo Antônio de Leverger com a reincorporação de área territorial municipal, ora consolidado.

**Art. 3º** Esta Lei entra em vigor na data de sua publicação.

Assembleia Legislativa do Estado, em Cuiabá, 2 de fevereiro de 2026.

Original assinado: Deputado **MAX RUSSI**  
Presidente



ANEXO I

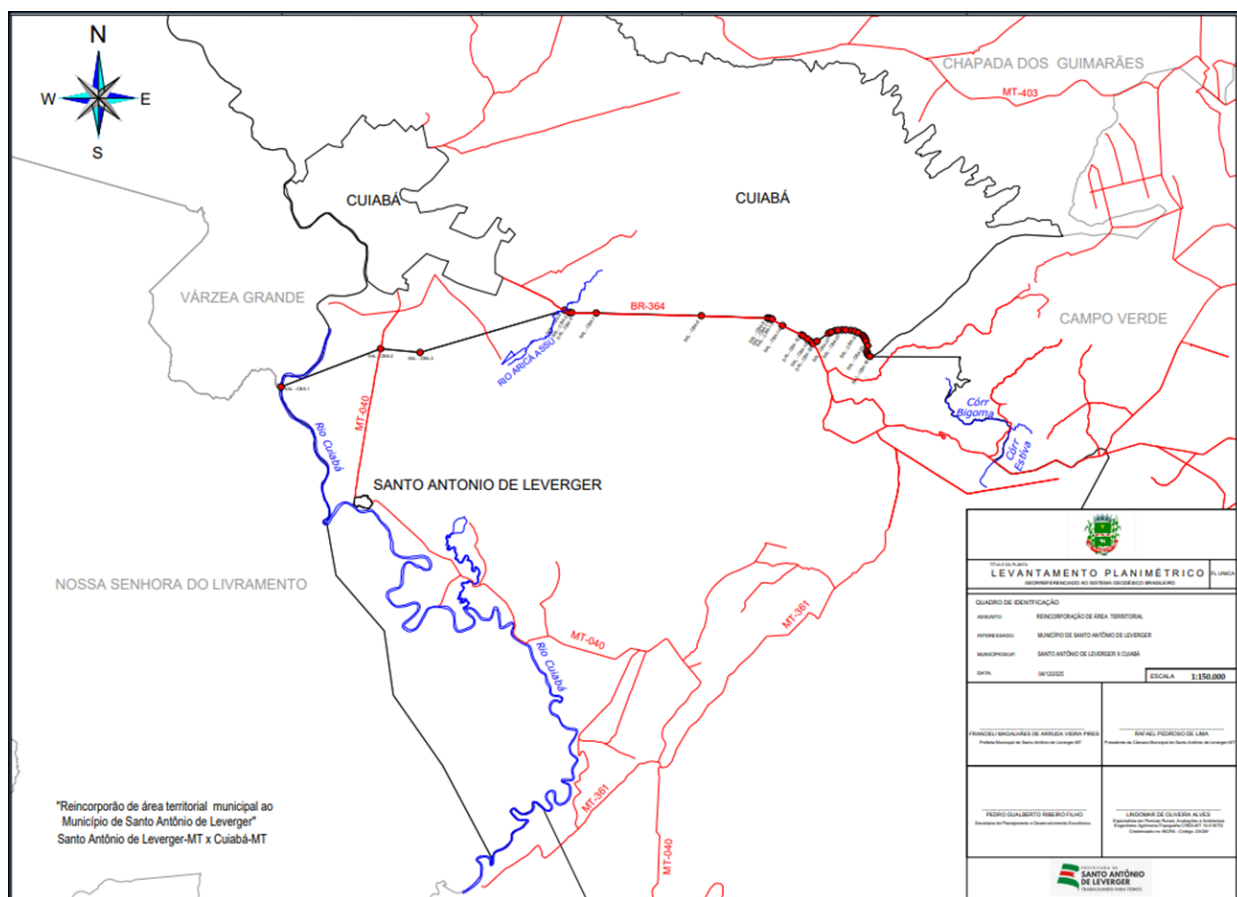



**SUPERINTENDÊNCIA DE CONTRATOS**

**EXTRATO DO CONTRATO Nº 001/2026/SCCC/ALMT**

A Assembleia Legislativa do Estado de Mato Grosso torna público, para efeito das disposições da Lei nº 14.133/21 e suas alterações que efetuou o seguinte Contrato:

Espécie: Contrato nº 001/2026/SCCC/ALMT

Contratada: Life Tree LTDA.

Objeto: Aquisição do livro "ELIMINE AS TOXINAS DA SUA VIDA: HABITOS, ATITUDES, RELIGIOSIDADE, RELACIONAMENTO, INFLUÊNCIAS E EMOÇÕES".

Valor: R\$ 132.000,00 (cento e trinta e dois mil reais).

Vigência: 02/02/2026 a 02/08/2026

Assinatura: Mesa Diretora – 02/06/2026

Presidente: Max Russi

1º Secretário: Dr. João

Esse documento foi assinado por

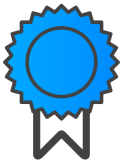

<b>Signatário</b>	CN=MATO GROSSO ASSEMBLEIA LEGISLATIVA:03929049000111, OU=AR ONLINE CERTIFICADORA, OU=RFB e-CNPJ A1, OU=Secretaria da Receita Federal do Brasil - RFB, O=ICP-Brasil, L=CUIABA, ST=MT, C=BR
<b>Data/Hora</b>	Mon Feb 02 22:30:36 UTC 2026
<b>Emissor do Certificado</b>	CN=AC VALID RFB, OU=Secretaria da Receita Federal do Brasil - RFB, O=ICP-Brasil, C=BR
<b>Número Serial.</b>	3455254873809415103
<b>Método</b>	urn:adobe.com:Adobe.PPKLite:adbe.pkcs7.sh1 (Adobe Signature)